

逆变储能一体机 使用说明书

云平台WEB端

ESSHP-1A-5K

语言版本:中文
版本:2026-03-03
如有更改恕不另行通知

POWERINGEV

注册与登录

进入“云平台”平台

<https://www.valueclouds.com>

注册账号(业主账号)

- ◆ 输入网址,进入“益邦智联云”,您需要注册一个平台的账号方可使用云平台的相关功能。
- ◆ 请点击“注册”按钮,前往注册页面进行账号注册。

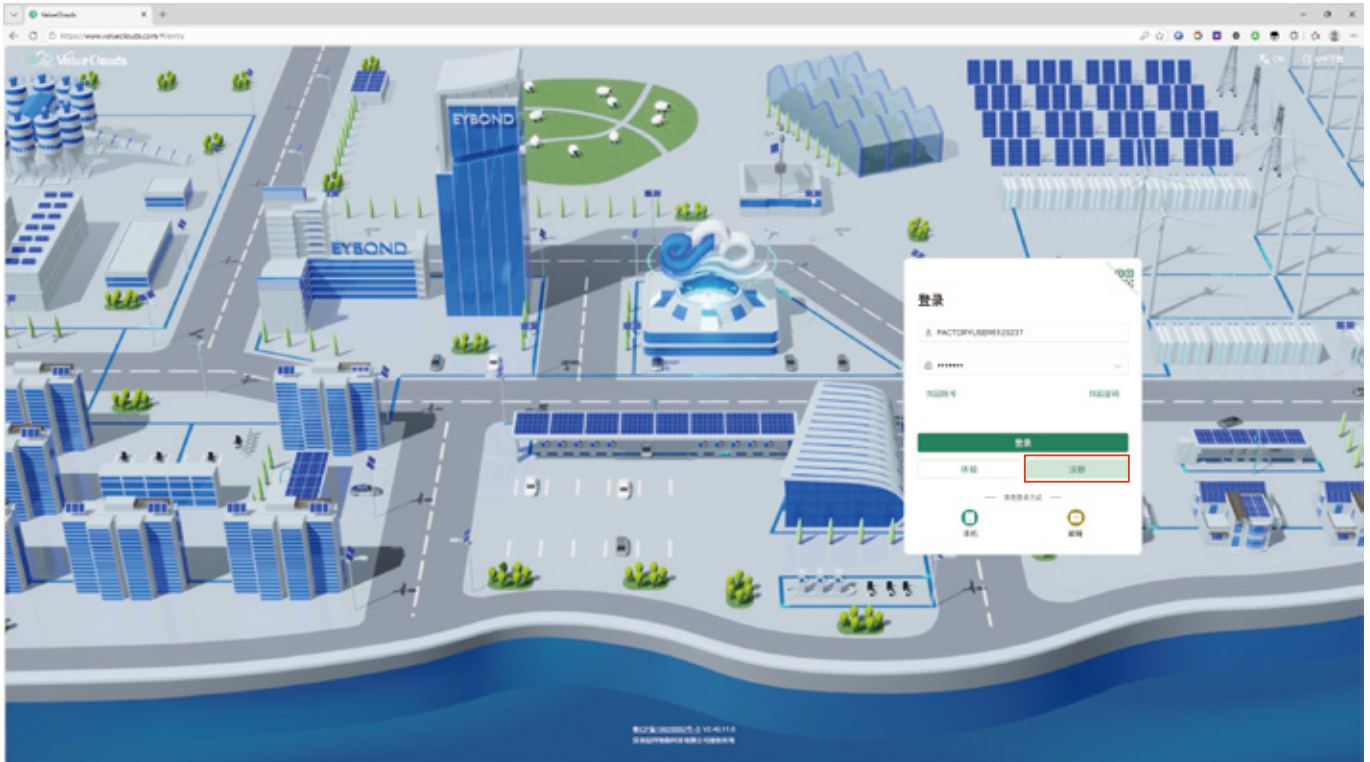

注册与登录

手机号码或邮箱注册

目前我国国内支持使用手机号或电子邮箱进行账号注册，国外用户支持电子邮箱进行注册。

注册时请按照以下内容进行填写：

1. 输入有效的手机号或电子邮箱作为登录账号，并进行账号验证；
2. 设置一个6~32位长度的登录密码，并再次确认；
3. 阅读并同意“条款”。

注意：出于账号安全考虑，密码不可过于简单，必须包含数字和英文；同时密码中不可出现“”等特殊符号

手机注册 **邮箱注册**

我已经阅读同意 [隐私条款](#)

已有账号? [立即登录](#)

注册与登录

登录账号(业主账号)

- ◆ 注册成功后, 您可使用刚刚注册的手机号码或者电子邮箱作为账号, 输入密码后登录系统。

- Header:** A QR code icon in the top right corner.
- Title:** The word "登录" (Login) in large black font.
- Input Fields:** Two text input boxes are highlighted with a red border. The first box contains the placeholder text "用户名/手机号码/邮箱" (Username/Phone Number/Email) and a key icon. The second box contains the placeholder text "密码" (Password) and a lock icon.
- Links:** Two links, "找回账号" (Recover Account) and "找回密码" (Reset Password), are located below the input fields.
- Buttons:** A large green button labeled "登录" (Login) is centered below the links. Below it are two smaller buttons: "体验" (Experience) and "注册" (Register).
- Other Login Methods:** A section titled "其他登录方式" (Other Login Methods) is centered below the buttons. It contains two icons: a green mobile phone icon labeled "手机" (Mobile) and a yellow envelope icon labeled "邮箱" (Email).

账号安全

忘记密码

- ◆ 如果您在登录时, 忘记了账号密码, 可以在登录页中点击“找回密码”按钮, 进入找回密码流程。

登录

用户名/手机号码/邮箱

账号长度须为2~32位

密码

找回账号

找回密码

登录

体验 注册

其他登录方式

手机 邮箱

账号安全

通过手机账号找回密码

- ◆ 输入您要找回账号的手机号, 点击“获取验证码”, 我们将会向该账号绑定的手机号码发送一条验证短信;
- ◆ 查收短信后, 将收到的验证码输入验证框中, 待验证通过后, 即可重置账号的登录密码。

手机找回 邮箱找回

[返回登录](#)

账号安全

通过电子邮箱账号找回密码

- ◆ 输入您要找回账号的电子邮箱，点击“获取验证码”，我们将会向该账号绑定的电子邮箱发送一条验证邮件；
- ◆ 查收邮件后，将收到的验证码输入验证框中，待验证通过后，即可重置账号的登录密码。

手机找回 **邮箱找回**

✉ 邮箱

🔑 验证码 获取验证码

下一步

[返回登录](#)

账号安全

重置密码

- ◆ 输入您需要重置的密码, 点击“确认”即完成密码重置, 可通过新密码进行登录。

重置密码

 请设置密码

 请再次确认密码

[确定](#)

[返回上一步](#) [返回登录](#)

账号安全

重置密码

- ◆ 重置成功后, 点击“去登录”用新密码登录账号即可

注意: 当遇到以下问题, 请联系我们售后工作人员解决

- ◆ 您账户绑定的手机号或电子邮箱已停用或无法收到验证码邮件;
- ◆ 您的账号通过用户名登录, 且未绑定手机号或电子邮箱。

忘记账号

找回账号

- ◆ 如果您忘记账号,可通过登录页,点击“找回账号”按钮进入找回账号流程。

- Header: 登录
- Input fields: 用户名/手机号码/邮箱 and 密码
- Buttons: 找回账号 (highlighted with a red box) and 找回密码
- Main button: 登录
- Secondary buttons: 体验和注册
- Other login methods: 其他登录方式, including 手机 and 邮箱

- ◆ 通过输入数采器PN号,获得账号提示,帮助回想起账号

- Header: 找回账号
- Instruction: 输入您账号下任意设备PN, 获得账号提示信息!
- Image: A device with a QR code and the label PN.
- Input field: A text box labeled PN.
- Buttons: 确定 and 返回登录

概览

【概览】是账号的整体数据的看板，便于用户直观的查看多类型数据结果，特别是存在业务关联的数据，例如行业、项目、设备、报警等统计信息

储能看板

- ◆ 针对储能行业设计的系统数据总览界面，统计所有储能行业项目、设备、告警信息

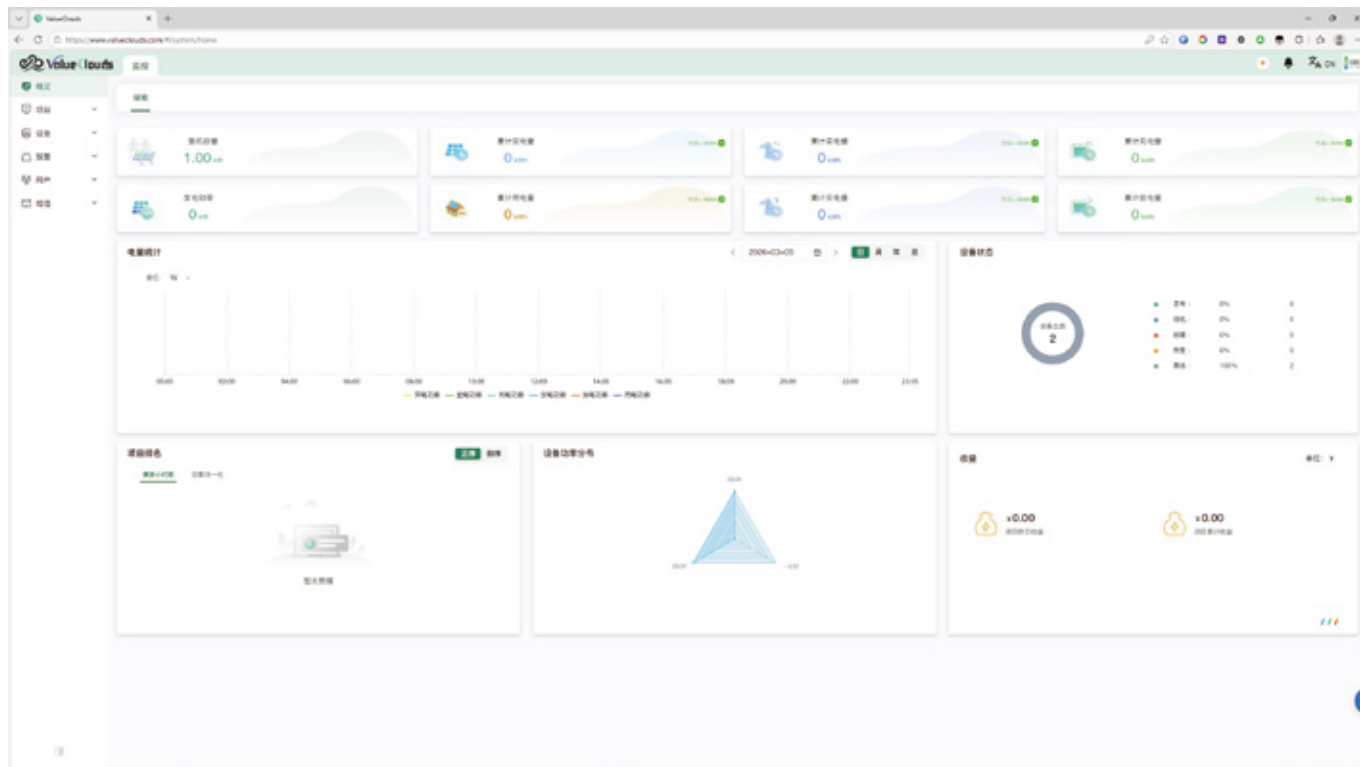

创建项目

创建项目

- ◆ 左侧导航栏中,选择【项目】-【项目列表】中点击右上角的“创建项目”按钮,即可创建项目

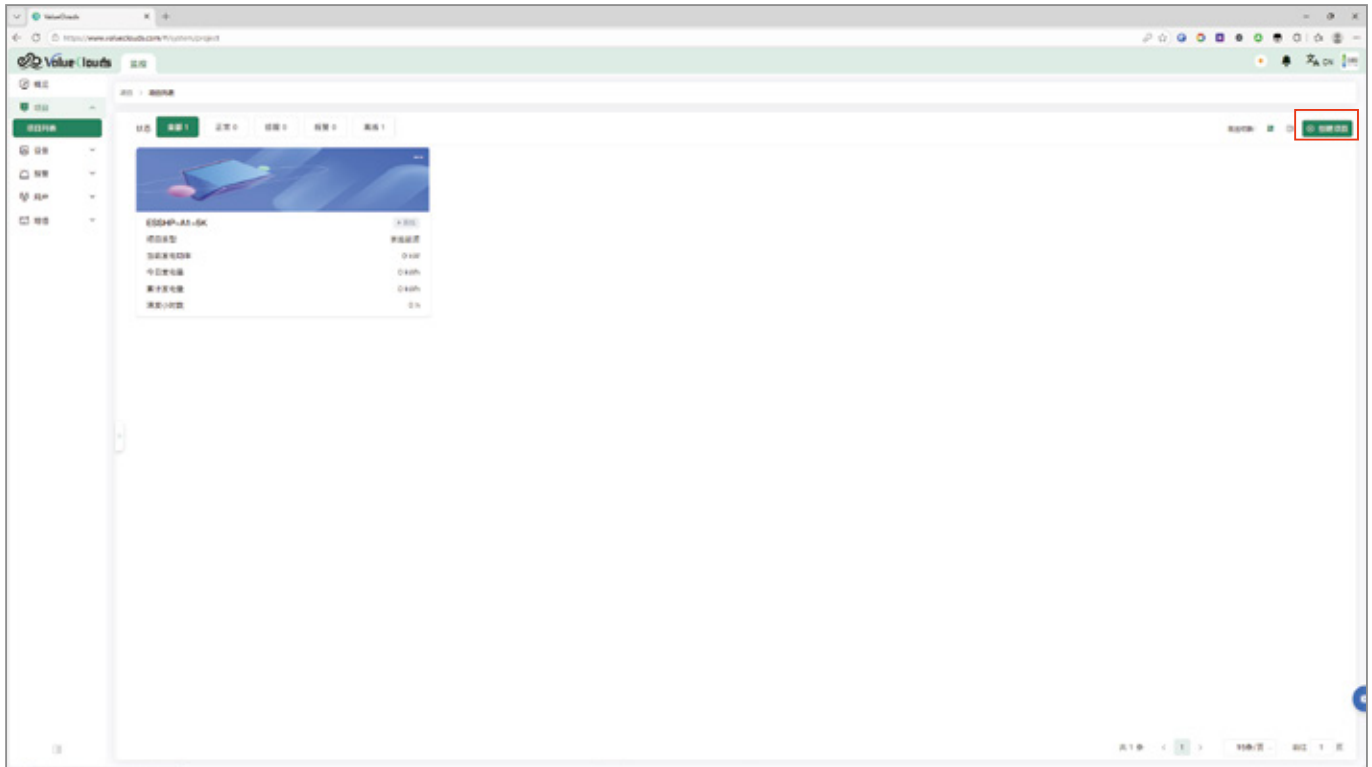

- ◆ 点击“创建项目”后,进入项目创建界面,根据个人情况,完善/调整项目信息后,点击下方的“确认”按钮完成项目创建。

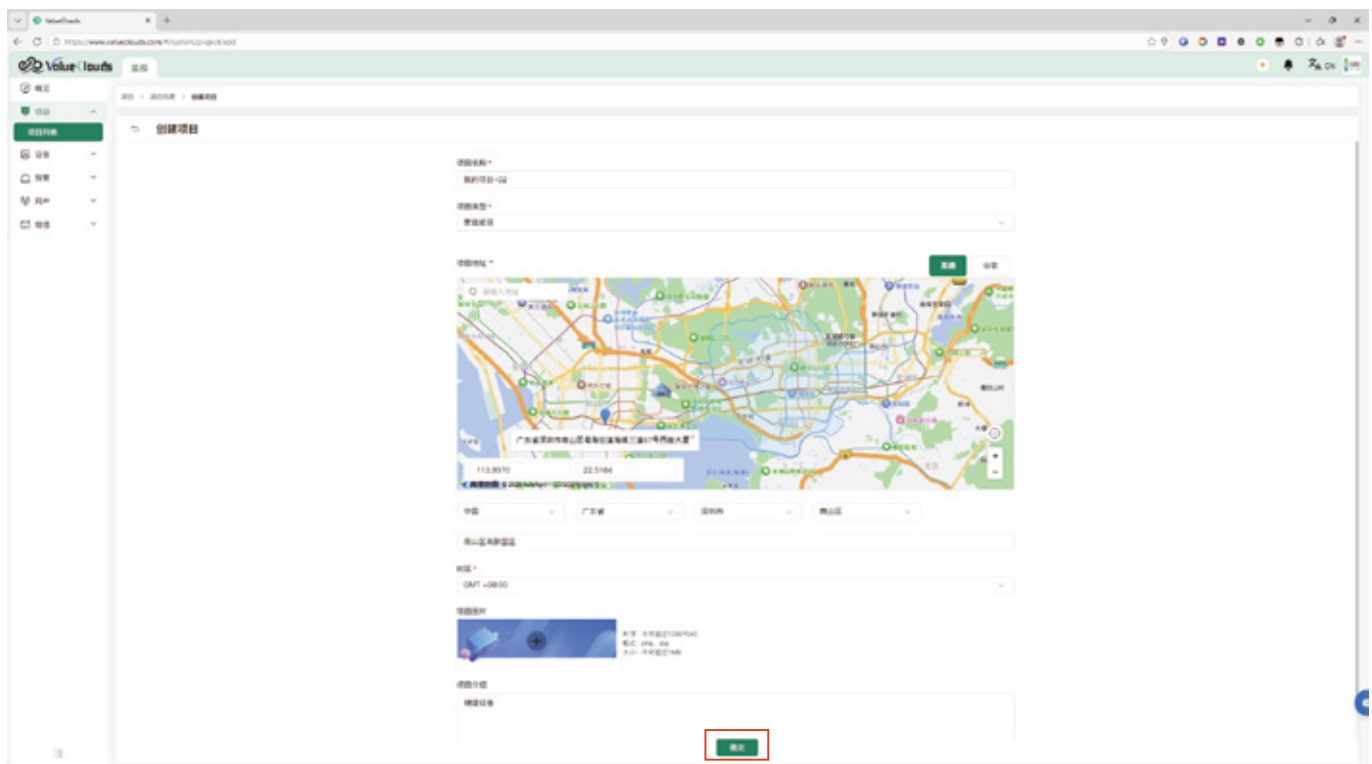

项目列表

项目列表

项目视图切换

- ◆ 点击项目列表右上角的视图切换图标，列表视图和模块视图展示

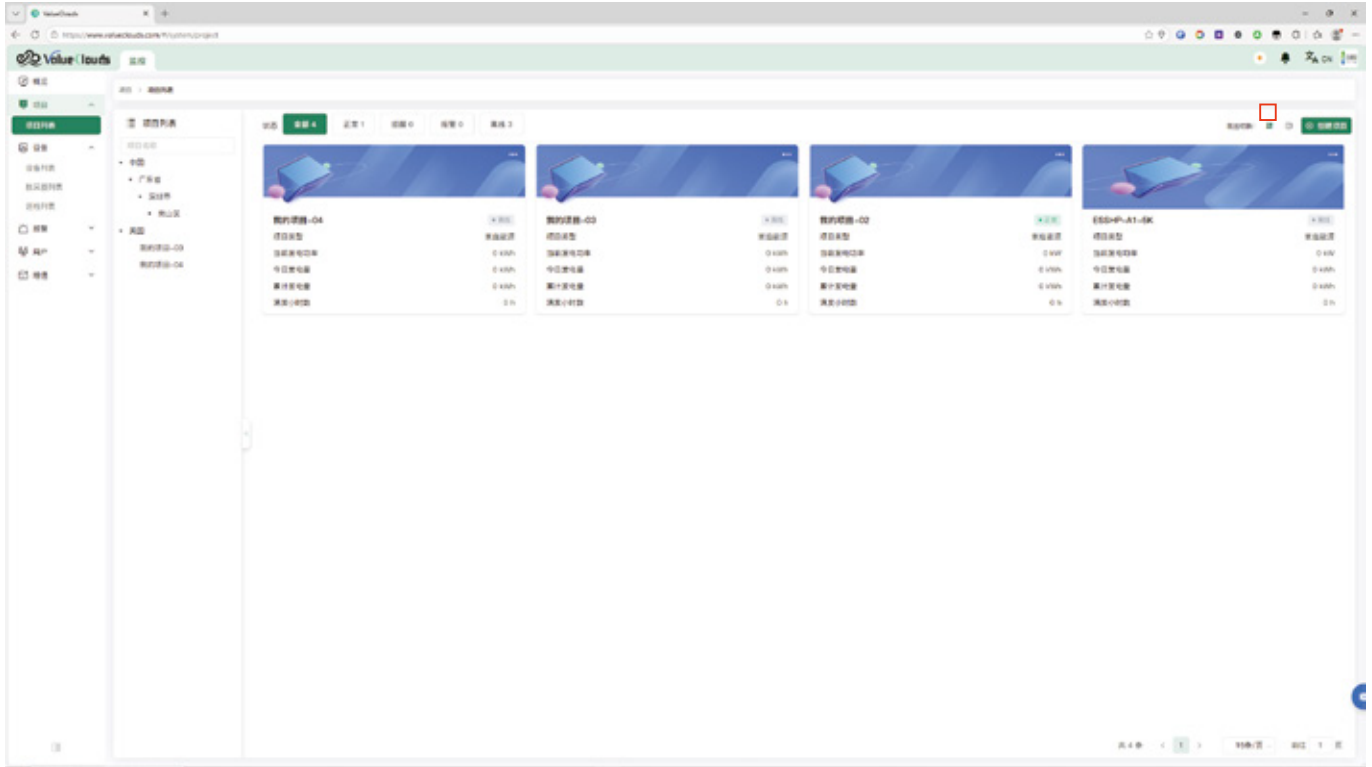

列表视图

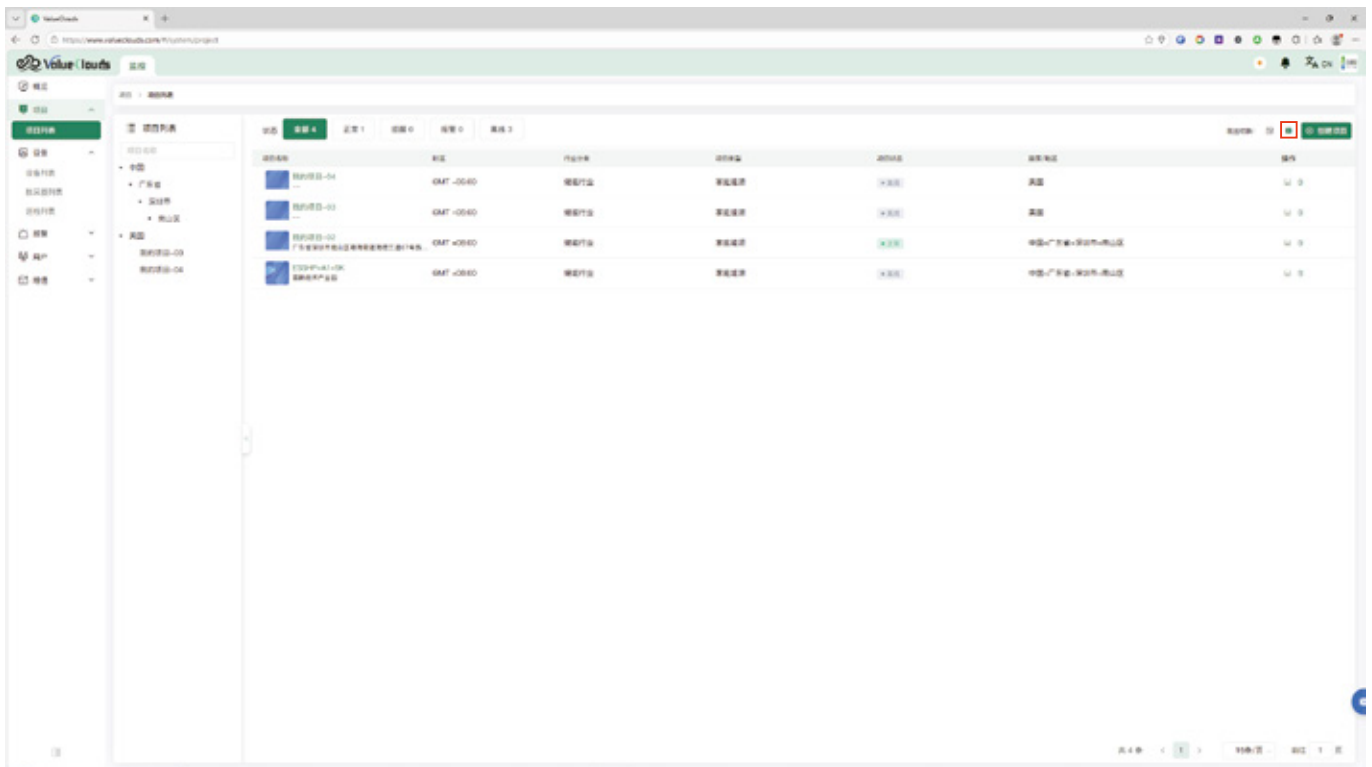

项目监控

项目监控

- ◆ 根据项目类型, 查看具体项目信息和统计数据
- ◆ 注意: 因项目类型不同, 项目监控界面会根据项目类型有所不同

储能项目类型界面(默认)

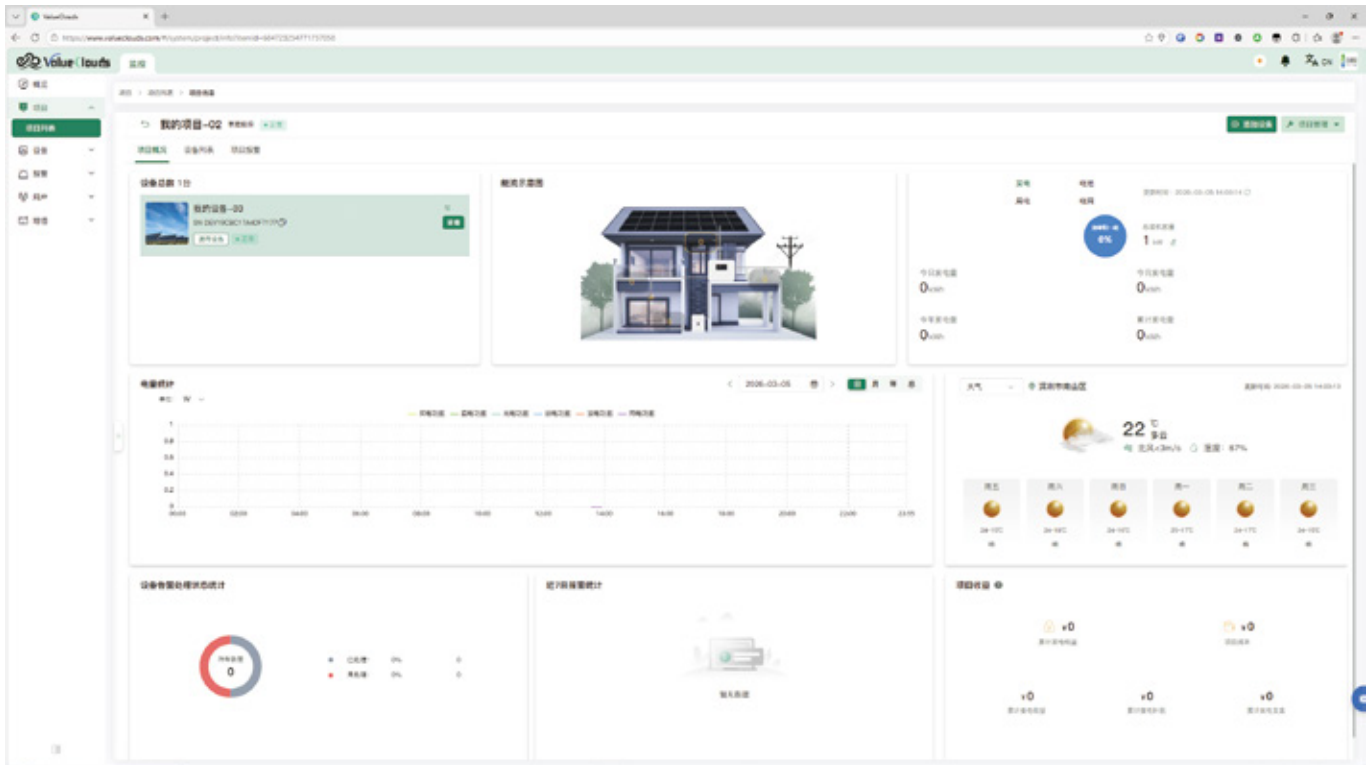

添加设备

设备列表中添加设备

- ◆ 在左侧菜单中选择【设备列表】的菜单，点击右上角“添加设备”按钮，进行设备添加。

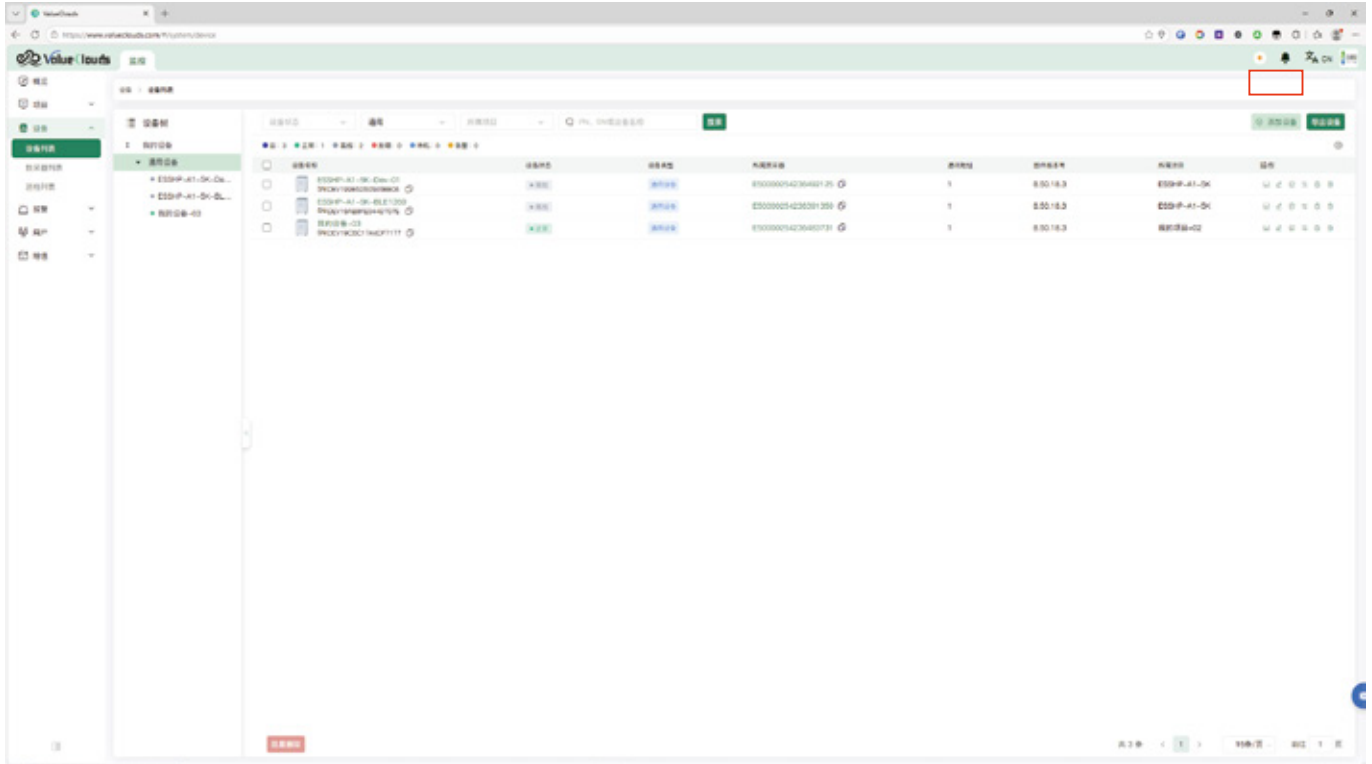

项目内添加设备

- ◆ 进入单一项目后，点击右上角“添加设备”按钮，添加设备

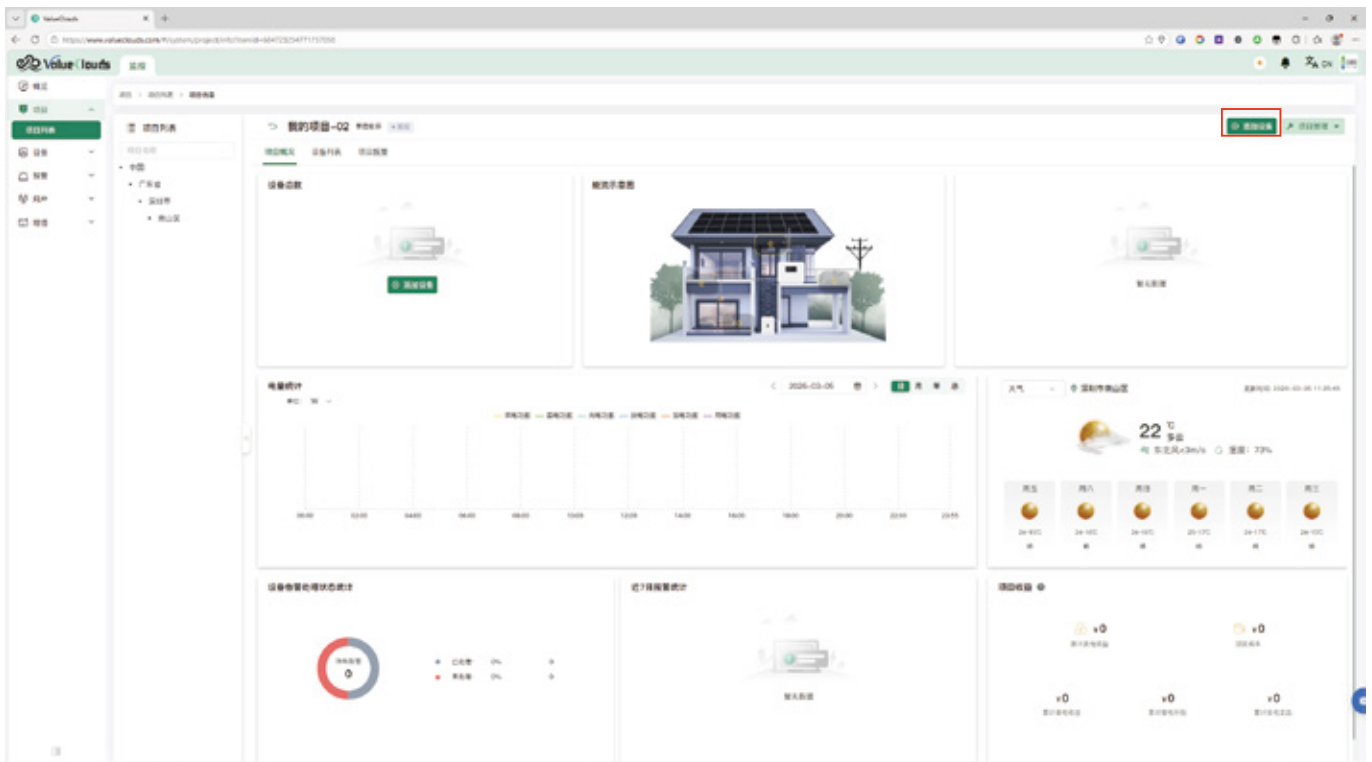

添加设备

设备列表中添加设备

- ◆ 进入【添加设备】界面,输入您要添加的设备所关联的数采器PN, 点击“确定”按钮。

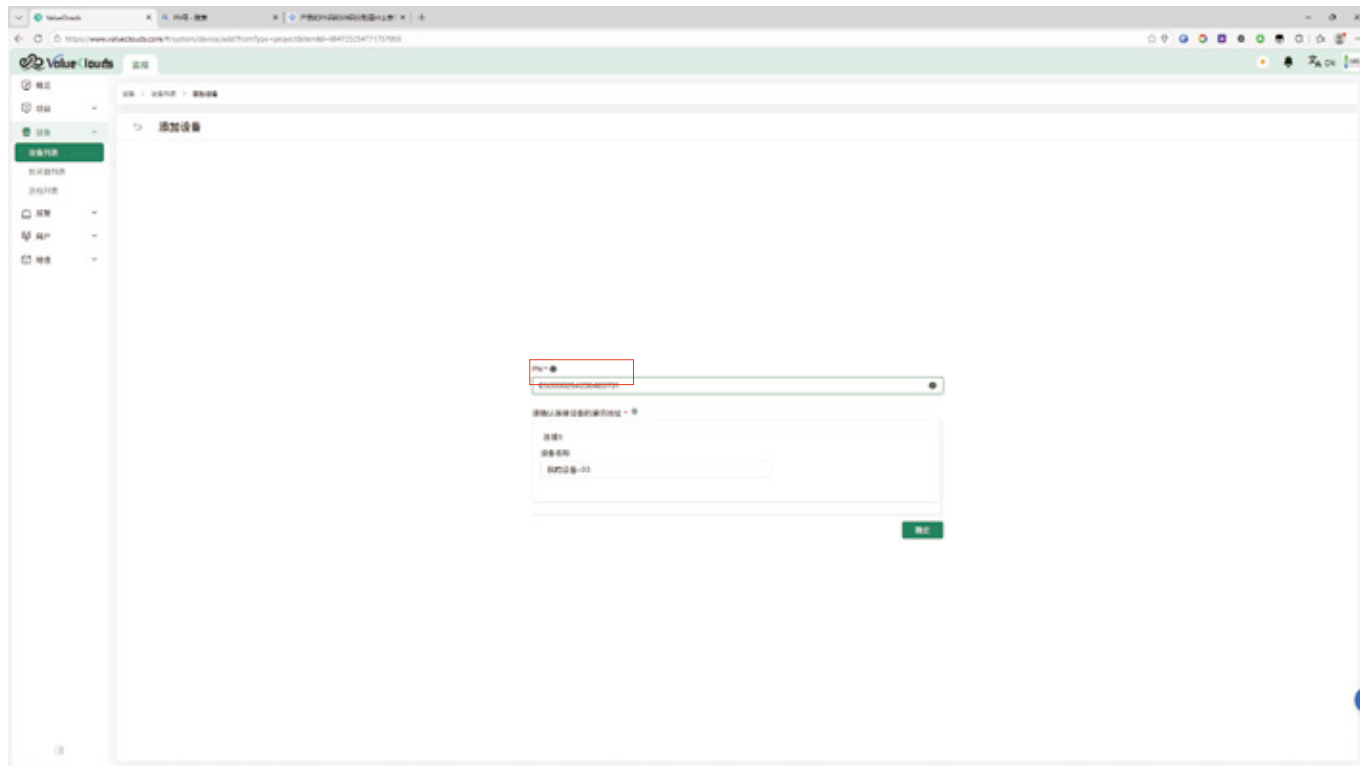

如何获取PN号(蓝牙模块序列号)

- ◆ 打开手机APP, 在“监控”页, 点击右上角的“+”按钮, 选择“添加设备”, 即可进入 添加设备页面。选择 **蓝牙添加**, 扫描产品, 出现产品的PN号。

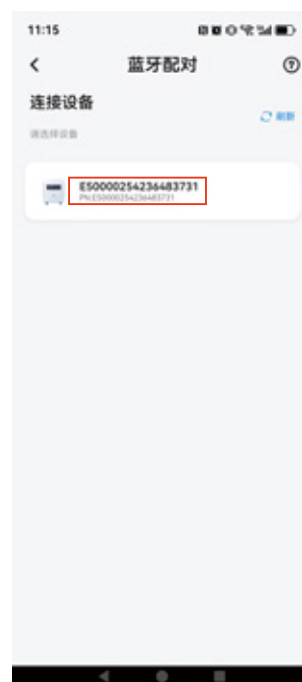

数采器管理

数采器列表

- ◆ 在左侧导航栏中,选择【设备】-【数采器列表】,可统一管理账号下所有的数采器。

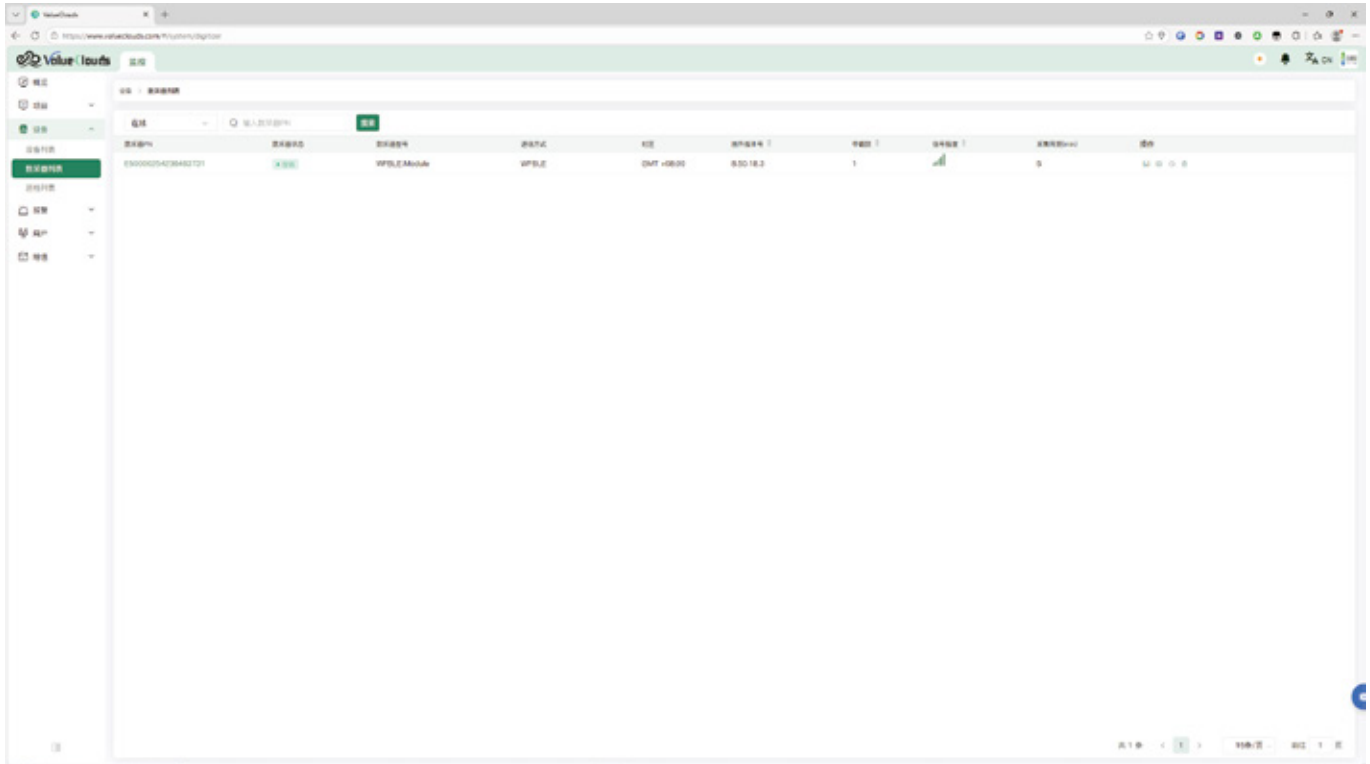

数采器详情

- ◆ 在数采器列表中,点击查看数采器,进入数采器详情查看数采器详细信息,包括当前数采器所连接的设备

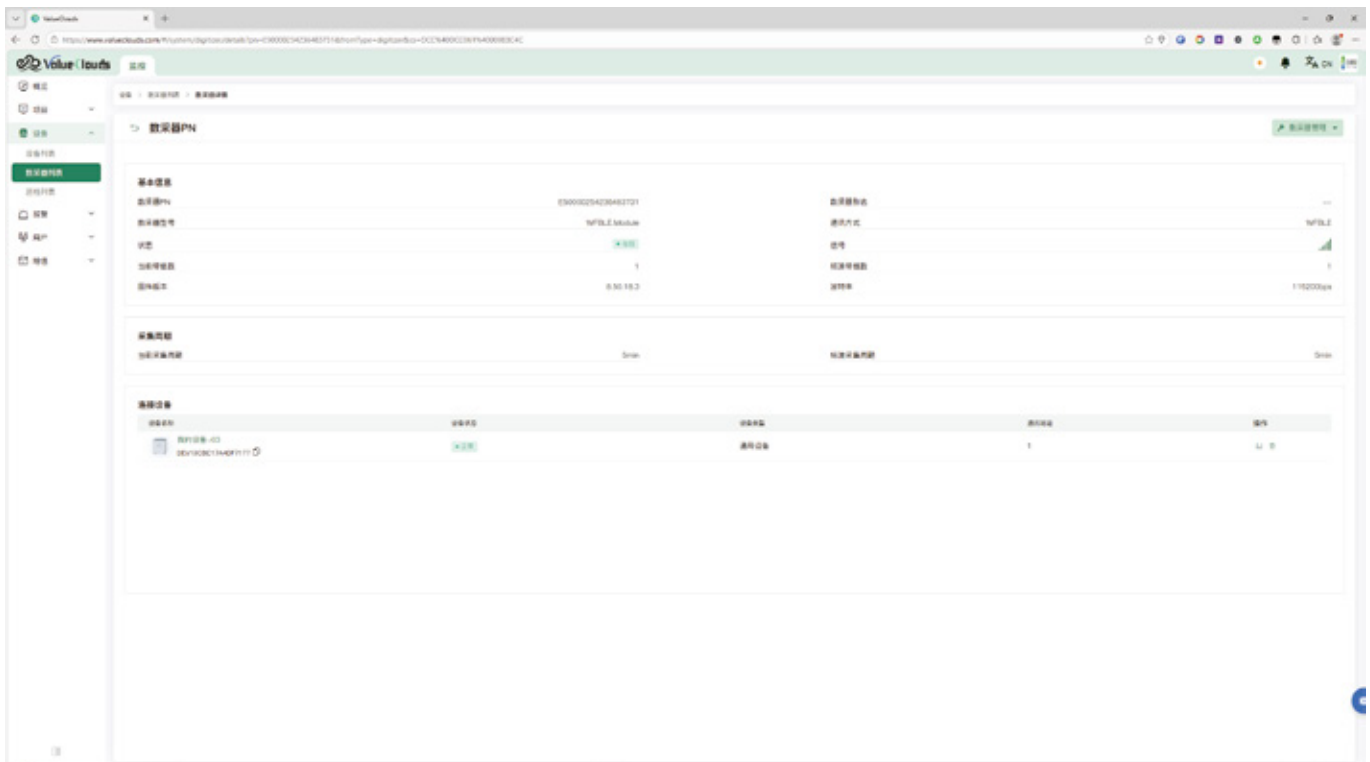

数采器管理

数采器管理

- ◆ 可在数采器列表中, 对数采器进行运维操作
也可点击进入数采器后, 点击右手上方数采器管理, 对数采器进行运维操作。

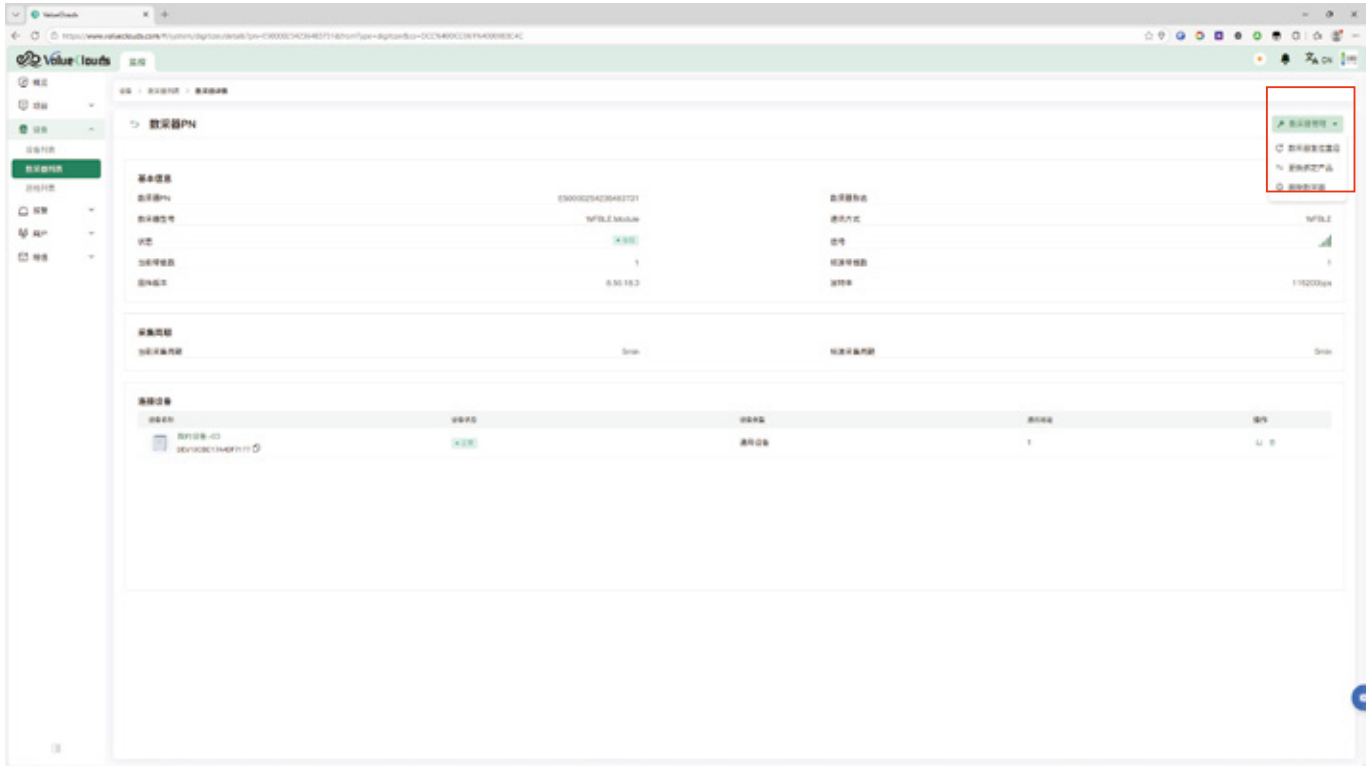

设备巡检

巡检功能操作说明

一、巡检设备功能

使用前提与限制

1. 可巡检设备识别:平台自动识别设备绑定协议,仅支持标记为「可巡检协议」的设备(此类设备会显示在巡检设备列表中)。
2. 数采器在线要求:仅当设备关联的数采器处于在线状态时,才能对其连接的下级设备下发巡检指令。
3. 数采器升级限制:若数采器正在升级,需等待升级完成后方可巡检(系统将弹出提示)。
4. 单任务执行限制:一台数采器同一时间仅能执行一个巡检任务。若当前仍有未完成的巡检任务,「巡检状态」会显示为「进行中」,且【巡检】按钮置灰不可点击。

操作流程

1. 发起巡检:点击【巡检】按钮后,弹出巡检设置窗口,可选择数据获取类型:
 - a 远程获取本地存储的历史数据
 - b 获取设备本地存储的告警事件
- c 数据量选择:支持预设选项(近100条/500条/1000条/2000条),或自定义范围(需手动输入起始与结束序号,系统自动显示本地存储总量,结束序号不可超过实际存储量)。

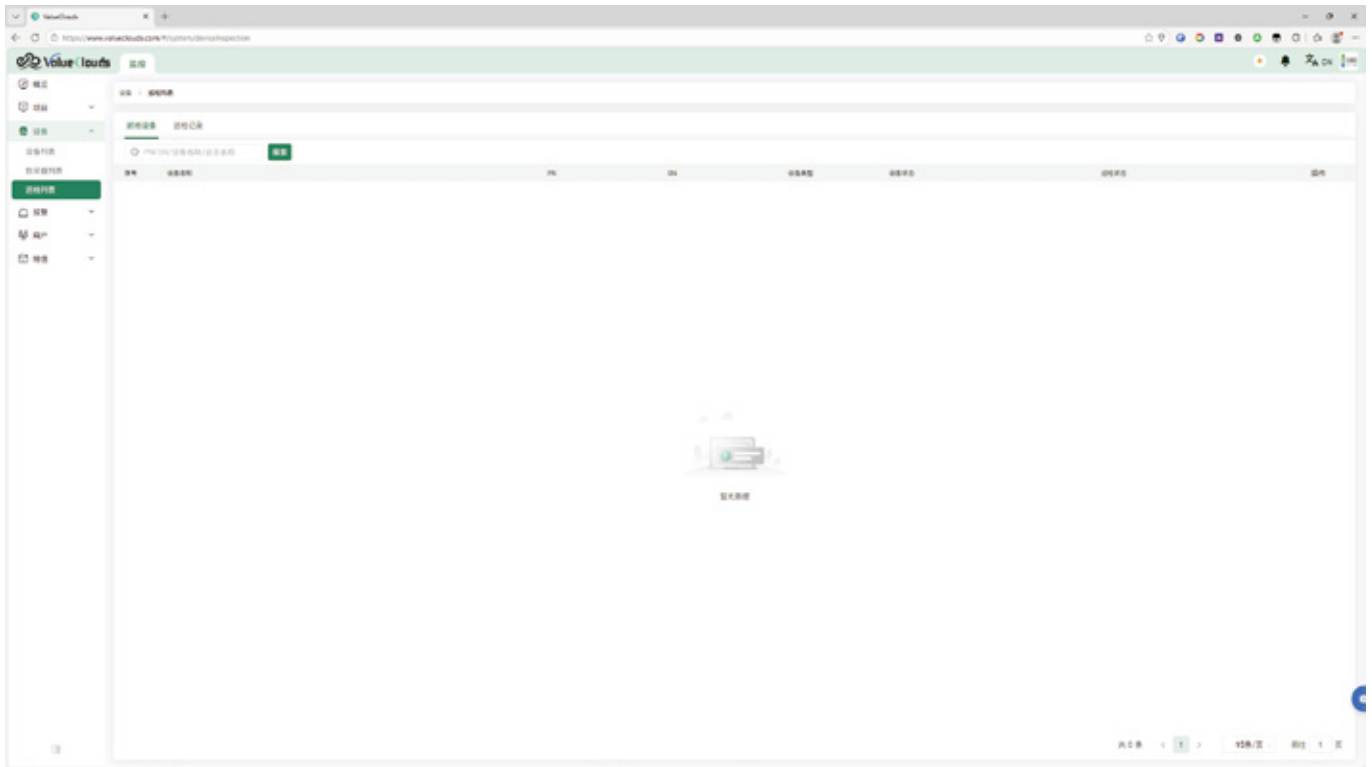

报警

报警列表

- ◆ 各类监控、运维或安全系统中用于集中展示、管理和响应异常事件的核心功能模块。

报警时间	报警ID	报警名称	报警图标	报警描述	报警地址	报警类型	报警数量	报警位置	操作
2025-11-14 09:20:40	0209-SP-A1-09-C00-01	09: DEY194532679908036	报警中	电压过压	电压过压	电压过压	0	0209-SP-A1-09	0
2025-11-14 09:20:40	0209-SP-A1-09-C00-01	09: DEY194532679908036	报警中	电压过低	电压过低	电压过低	4	0209-SP-A1-09	0
2025-11-14 09:20:40	0209-SP-A1-09-C00-01	09: DEY194532679908036	报警中	频率异常	频率异常	频率异常	9	0209-SP-A1-09	0
2025-11-14 09:20:40	0209-SP-A1-09-C00-01	09: DEY194532679908036	报警中	有功功率	有功功率	有功功率	19	0209-SP-A1-09	0
2025-11-14 09:20:40	0209-SP-A1-09-C00-01	09: DEY194532679908036	报警中	报警报警	报警报警	报警报警	16	0209-SP-A1-09	0
2025-11-14 09:20:40	0209-SP-A1-09-C00-01	09: DEY194532679908036	报警中	电压报警	电压报警	电压报警	20	0209-SP-A1-09	0
2025-11-14 09:20:40	0209-SP-A1-09-C00-01	09: DEY194532679908036	报警中	AC输入谐波报警	AC输入谐波报警	AC输入谐波报警	24	0209-SP-A1-09	0
2025-11-14 09:20:40	0209-SP-A1-09-C00-01	09: DEY194532679908036	报警中	谐波报警	谐波报警	谐波报警	21	0209-SP-A1-09	0
2025-11-14 09:20:40	0209-SP-A1-09-C00-01	09: DEY194532679908036	报警中	报警报警	报警报警	报警报警	040000015	0209-SP-A1-09	0
2025-11-14 09:20:40	0209-SP-A1-09-C00-01	09: DEY194532679908036	报警中	报警报警	报警报警	报警报警	040000002	0209-SP-A1-09	0

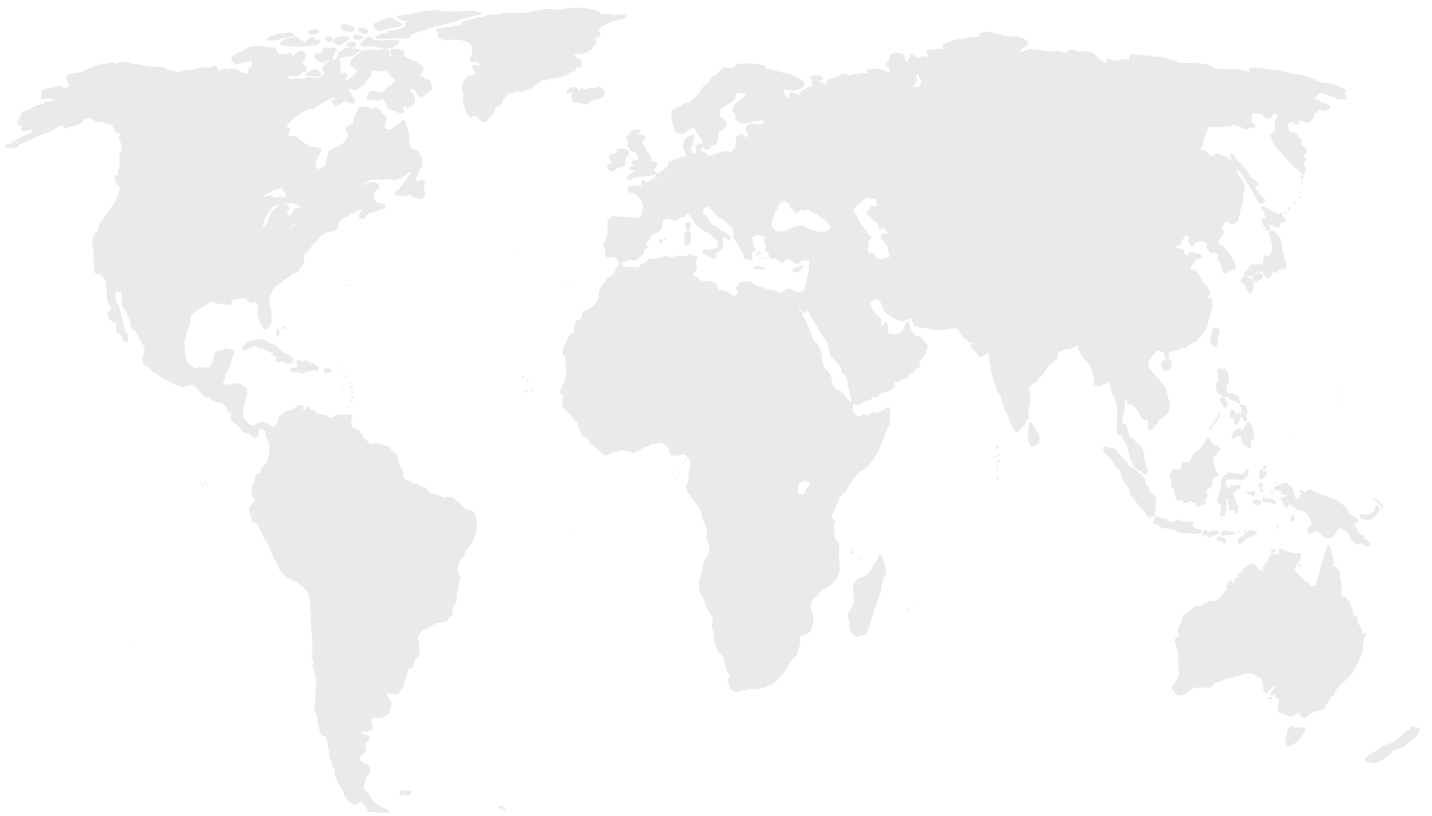

+86-186 7672 2862

www.poweringev.com

chamencheng@poweringev.com

Address: 4th Floor, B-block, W2 Shenzhen Hi-Tech Industry Park, Gaoxin Ave 4, Nanshan, Shenzhen